Пролетарии всех стран, соединяйтесь!
К борьбе за рабочее дело, будь готов!

Цена 3 коп.

Пионерская ПРАВДА

Орган ЦК и МК ВЛКСМ

13 октября 1933 г., № 121 (1262).

Смотр московской пионерорганизации

Сегодня на 6 сменной странице, посвященной смотру московской пионерорганизации, помещен материал о том, как в детском доме имени 8 марта плохо организована культурная работа.

ПИОНЕР, УЧИСЬ БОЛЬШЕВИЗМУ!

Беседа товарища СОЛЬЦА с пионерским активом о том, как пионерам участвовать в чистке партии

Редакция «ПИОНЕРСКОЙ ПРАВДЫ» организовала встречу пионерского актива с членом Московской областной комиссии по чистке партии товарищем СОЛЬЦЕМ. Беседа была посвящена тому, как пионерам участвовать в чистке партии, какое это имеет значение для воспитания ребят.

ТОВАРИЩ СОЛЬЦ: — Проводя чистку, партия поставила своей задачей проверить работу каждого коммуниста на том участке, куда его послала партия, освободиться от примазавшихся враждебных партии людей, на примерах боевой работы настоящих коммунистов показать и молодым коммунистам, и беспартийным рабочим, колхозникам, пионерам — каким должен стать каждый в борьбе за дело рабочего класса.

В дни чистки партия еще более мобилизует свои силы на дальнейшую борьбу за выполнение всех тех задач, которые стоят перед нами.

Как пионерам участвовать в чистке партии? Как и все участвуют. Ходить на собрания. **Слушая рассказы старых коммунистов, вы будете видеть, как вам надо учиться, работать, чтобы стать коммунистами.**

Если знаешь недостатки в работе какого-нибудь члена партии, надо **взять слово и сказать.** Особенно важно выслушать ваше слово о коммунистах-педагогах и ваших вожатых. Вы их ближе знаете, они работают с вами каждый день, и вам, больше чем кому, известны их хорошие стороны и недочеты.

Если вы узнали, что кто-нибудь из проходящих чистку **пролез в партию обманом, является чуждым человеком,**—ваш долг об этом сообщить комиссии. Ведь вы тоже заинтересованы в том, чтобы вами руководили настоящие коммунисты. Если вы не выступите, пролезший в партию останется в ней, и может случиться так, что ячейка, **не зная** его действительного лица, пошлет его работать с пионерами. Разве он будет воспитывать ребят? **Конечно, нет.** Такой человек будет срывать воспитание крепкой большевистской смены.

Вы во многом можете помочь комиссии по чистке. Пишите плакаты, об'явления, помогите выпускать стенные газеты.

И, наконец, главное. **В дни чистки укрепите свой отряд, лучше учитесь, лучше выполняйте общественную работу, исправьте те недочеты, которые есть в ваших звеньях.**

ПИОНЕР:—Товарищ Сольц, проходила чистка педагогов нашей 24 школы Бауманского района. Об одном товарище я хотел сказать, но председатель комиссии по чистке слово мне не дал. **Правильно ли это?**

ТОВАРИЩ СОЛЬЦ:—Нет, неправильно. Председатель должен был дать тебе слово. Твое выступление помогло бы выяснить те недостатки, о которых ты хотел сказать, и тем самым помог бы улучшить дело на том участке, на котором работает коммунист.

Если председатель местной комиссии неправ, не стесняйтесь, сходите в районную комиссию, ко мне зайдите. Я, зная о таких случаях, об'ясню комиссии, **что она должна выслушать и слово пионера.**

Фото А. Морозова.

Товарищ СОЛЬЦ с ребятами после беседы. Продолжается разговор. Ребята рассказывают старому большевику, как работает отряд, как учатся ребята в школе.

ПИОНЕРКА:—Товарищ Сольц, наша партийная и комсомольская ячейки Рентгеновского завода плохо руководят отрядами. Что нам надо сделать?

ТОВАРИЩ СОЛЬЦ: — Вы придите на чистку и заявите об этом. Пусть секретарь ячейки об'яснит, почему они невнимательно относятся к пионерам. Комиссия укажет ячейке на этот недостаток, а указания комиссии ячейка обязана выполнить. Неплохо будет, если вы ко дню чистки вашей ячейки, выпустите газету, расскажете в ней о своей работе, а также скажете о недочетах в руководстве отрядами со стороны ваших ячеек.

В заключение хочу сказать следующее: об'ясните своим товарищам значение чистки, расскажите об этом и своим родителям, активно участвуйте в чистке, **учитесь боевым традициям большевизма.**

Товарищ СОЛЬЦ рассказывает ребятам о задачах чистки партии.

Кризис в Америке

И орлы падают вниз...

1. Два мира

ТЕЛЕГРАФ приносит радостные вести: НА ДАЛЕКОМ СЕВЕРЕ ПОСТРОЕН ВЕЛИЧАЙШИЙ В МИРЕ БЕЛОМОРСКО-БАЛТИЙСКИЙ КАНАЛ. ГОТОВИТСЯ К ПУСКУ ВТОРАЯ ДОМНА АЗОВСТАЛИ. КРУПНЕЙШАЯ В ЗАКАВКАЗЬЕ ЭЛЕКТРОСТАНЦИЯ НА РИОНЕ ДАЛА ЭЛЕКТРИЧЕСКИЙ ТОК.

ПОБЕЖДАЕТ КОЛХОЗНЫЙ СТРОЙ В ДЕРЕВНЕ. КОЛХОЗНИКУ **ДЕРИБАСУ.** ИЗ АРТЕЛИ ИМЕНИ ПОСТЫШЕВА (ЗАПОРОЖЬЕ) ПРИВЕЗЛИ ЦЕЛЫМ ОБОЗОМ ЗАРАБОТАННЫЙ ИМ ХЛЕБ. БЕСКОРОВНЫЕ КОЛХОЗНИКИ ПОЛУЧАЮТ ТЕЛОК. КОЛХОЗНИКИ СТАНОВЯТСЯ ЗАЖИТОЧНЫМИ.

Победы всюду! И в знойных песках пустыни Кара-Кум, и во льдах Арктики, и там, в морозном темно-фиолетовом небе стратосферы, где бесстрашные советские пилоты поставили мировой рекорд. Это **У НАС...**

*

А там, за рубежом советских границ? Там идет совсем **иная жизнь.**

Сильнейший экономический кризис потряс устои дряхлого капитализма. Сильно ударил кризис и по такой стране, как **Америка,** которая долгое время считалась передовой страной.

2. Безвыходный тупик

Еще несколько лет назад весь мир знал, **в какой безвыходный тупик зашла Америка.**

Капиталисты выбросили в море миллионы мешков кофе. Капиталисты сжигают пшеницу в топках паровозов только потому, что пшеница была дешевле угля и ее выгоднее было продавать паровозным компаниям.

Американское правительство вынесло решение о **сокращении посевной площади.** Министерство сельского хозяйства выдвинуло программу **уничтожения двух миллионов свиней** только для того, чтобы поднять цены на свинину.

В настоящее время многие штаты Америки охватила знаменитая **молочная забастовка.** Для того, чтобы сохранить цены на молоко, фермеры вынуждены **миллионы бидонов молока выливать на землю.** Фермеры выливают молоко, не желая продавать его по низким ценам крупным фирмам. Низкие цены не дают возможности купить фермерам самые необходимые продукты для своего хозяйства.

В Америке много хлеба, но безработные рабочие голодают. Они не имеют средств покупать хлеб. В Америке большие стада скота, но пролетарии Америки не могут купить мяса.

Американские капиталисты не хотят продавать по дешевым ценам хлеб и мясо рабочим, так как это не дает им прибыли. **Они уничтожают продукты питания, чтобы этим сохранить высокие цены,** получать большие прибыли.

Таково лицо капитализма, такова жизнь трудящихся в Америке.

3. Закрываются заводы

Миллионы безработных заполняют улицы города. **Сорок миллионов безработных насчитывает Америка!**

Из года в год в Америке **резко сокращается производство.** Закрываются фабрики и заводы. **Упала выплавка стали, сократилась добыча угля.** В сентябре остановлено восемь новых доменных печей. Вместо 64 тысяч автомобилей в неделю выпускается только 40 тысяч. Прославленные на весь мир **заводы Форда в Детройте работают с нагрузкой только в 20 процентов.**

Пораженный кризисом мир не может покупать автомобили. Падает торговля. Корабли стоят на приколе в портах, бездействуют многие железные дороги.

По всей стране наряду с закрытием фабрик и заводов произошло **огромное снижение заработной платы.**

Американский рабочий получает за неделю несколько долларов, которых не хватает на содержание семьи, на квартирную плату, а в это же время увеличиваются налоги.

Капиталисты хотят задержать развитие кризиса. Они сокращают расходы на культурные учреждения **Закрыты тысячи школ, библиотек, музеев, театров. Растет безработица среди учителей, агрономов, инженеров. Профессора вынуждены прекратить свою научную работу. Инженеры, педагоги нанимаются продавцами газет.**

4. Назревают классовые бои

Сильнейшая безработица, снижение заработной платы вызывают нарастание революционного движения. **В стране назревают классовые бои.**

Американский президент **Рузвельт** в одной из своих деклараций обещал народу счастливую жизнь. Рузвельт составил такой план, выполнение которого вознесло бы Америку на небывалую высоту. **Но этот план развалился, как карточный домик, при первом дуновении кризиса.**

Пролетарии Америки видят выход в борьбе. **Забастовали 100 тыс. горняков на угольных шахтах Пенсильвании и Иллинойса. Забастовали рабочие сталелитейных заводов в Питтсбурге, по всем штатам страны прокатилась широкая волна стачек.**

Знамя восстания против американского империализма поднято и на острове Кубе. Под руководством компартии растет и крепнет **пролетарский фронт в Америке.**

*

СИНИЙ ОРЕЛ—знак, символ американского восстановления.

Американские капиталисты, указывая на эмблему «синего орла», говорили: на этих крыльях мы поднимемся на большую высоту, избавимся от кризиса. На крыльях «синего орла» американский капитализм хотел достигнуть небывалого процветания.

Но орел оказался дряхлым! Не вывез! ТАКИЕ «орлы» падают вниз...

Б. ВОЛЬ.

С фотоаппаратом по Америке

Секретарь министра внутренних дел Америки ГАРОЛЬД АЙКС. Он назначен комиссаром нефтяной промышленности с заданием—всячески СНИЖАТЬ добычу нефти.

Фермеры предпочитают отдавать часть молока свиньям, чем доставлять его в город скупщикам по низкой цене (Союзфото).

Теленок, вскормленный отрядом, будет лучшим на селе!

„Ленинские искры“ в Бежаницкой МТС

Снимки Магазинера.

В районе деятельности Бежаницкой МТС работала выездная редакция газеты ленинградских пионеров и школьников «Ленинские искры» Редакция вместе с помощником начальника политотдела товарищем Дитрихом и пионерами Успенского отряда провела праздник в колхозе «Макарино», посвященный принятию шефства над колхозным молодняком. На снимке: демонстрация шефов молодняка

Конюх Ашевской коммуны «Прожектор» (Бежаницкая МТС) Василий Петров знакомит пионера Яшу Пугачева с его подшефным жеребенком.

Яша Пугачев уже заботится о своем жеребенке, чистит его и следит за тем, чтобы коня во-время кормили.

Письмо Центрального бюро ДКО

Почин передовых отрядов Северного Кавказа и Ленинградской области, взявших шефство над колхозным молодняком, ЯВЛЯЕТСЯ НОВЫМ УЧАСТКОМ ПИОНЕРСКОЙ РАБОТЫ В КОЛХОЗЕ И ДОЛЖЕН БЫТЬ ПОДХВАЧЕН ВСЕМИ КОЛХОЗНЫМИ ОТРЯДАМИ СОВЕТСКОГО СОЮЗА.

Дело каждого пионера в деревне встретить **15-ЛЕТИЕ КОМСОМОЛА** походом за развитие колхозного животноводства.

Центральное бюро ДКО предлагает всем колхозным отрядам провести **СПЕЦИАЛЬНЫЕ СБОРЫ**, посвященные шефству над молодняком, походу за овладение агрозоотехникой. На сборы привлечь колхозников, колхозниц—ударников животноводства, зоотехников, ветеринаров.

Задача отряда—взять под свое шефство скотные дворы, в которых находятся телята, жеребята, поросята. Шефы должны добиваться, чтобы в хлеве была чистота, чтобы молодняк кормили по норме в точно установленное время.

Для того, чтобы шефы успешно выполняли свое шефство, задача пионеров—овладеть агрозоотехникой: читать книжки, газеты, освещающие вопросы животноводства, беседовать с зоотехниками, ветеринарами о том, как правильно ухаживать за скотом.

На ребят колхозников, семьи которых получили сейчас телят, возлагается задача самого внимательного ухода за телятами. Вырастить хорошую корову—это значит бороться за выполнение указаний товарища **СТАЛИНА** о превращении каждого колхозника в зажиточного.

Дело отряда взять под свое наблюдение молодняк, находящийся **В ШКОЛЬНОМ ХОЗЯЙСТВЕ**. Бригады юных шефов молодняка должны добиться того, чтобы молодняк при школьном хозяйстве содержался в чистоте и был самым примерным для всего животноводческого хозяйства.

Дело отряда—регулярно выпускать бюллетень, стенные газеты, посвященные шефству над молодняком, показывая ударников животноводства, вскрывая недочеты в этой работе колхоза, разоблачая лодырей, подкулачников, пытающихся сорвать нашу борьбу за развитие животноводства.

ЦБ ДКО одобряет предложение ленинградских пионеров о необходимости проведения **ЕЖЕГОДНОГО ПРАЗДНИКА—СМОТРА ЖИВОТНОВОДСТВА В КОЛХОЗАХ**, и просит Наркомзем обсудить это предложение, установив праздник—смотр животноводства делом всех колхозов Советского союза.

Заместитель председателя ЦБ ДКО В. АРХИПОВ.

Будем хранить и выращивать телят

Газета пионеров и школьников Северного Кавказа «ЛЕНИНСКИЕ ВНУЧАТА» из номера в номер ведет борьбу за хорошую здоровую телку, показывает опыт шефства пионеров над телятами.

Шлем тебе, **товарищ Штейнгарт**[1]) и тебе, **товарищ Ерофицкий**[2]), нашим почетным пионерам, пламенный пионерский привет

В нашем письме мы спешим вам сообщить о новой работе, которую мы, ребята, развернули в своем **колхозе «Заветы Ильича»**.

У нас из 133 безкоровных колхозников 80 человек на-днях получают телят.

Из телят надо вырастить здоровых, хороших коров.

И вот тут-то мы решили взяться за дело. Мы взяли шефство над телятами. Это будет продолжением нашей борьбы за зажиточную колхозную жизнь. В школе, в беседах с агрономами мы учимся, как лучше ухаживать за телятами.

Как в поле мы с любовью хранили урожай, так и теперь мы хорошо учимся и с такой же любовью будем хранить и выращивать телят. Чей подшефный теленок будет лучше? Кто вырастит из теленка хорошую молочную корову?— вот на что мы будем соревноваться между собой.

Мы хотели бы, чтобы нашему примеру последовали все сто тысяч «легких кавалеристов» и взяли шефство над 100.000 телят, которых партия и советская власть передают сейчас безкоровным колхозникам.

Пионеры села Пешково, Азовской МТС (Северный Кавказ).

[1]) Нач. политуправления МТС Сев. Кавказа.

[2]) Секретарь крайкома комсомола.

Математики, готовьтесь к БОЮ!

Рисунок А. Зубова.

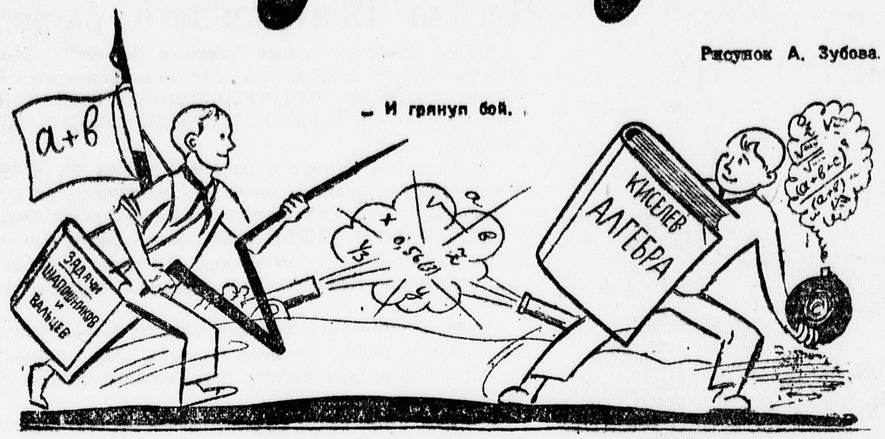

— И грянул бой.

Победить!

К юным математикам Сталинского и Пролетарского районов Москвы

РЕБЯТА! Близится 15-я годовщина ленинского комсомола и 16-я годовщина Октября. Юные ленинцы нашего района, носящего почетное имя великого вождя мирового пролетариата, любимого, родного товарища СТАЛИНА, должны встретить эти даты боевыми успехами в учебе, проверить нашу успеваемость, мобилизовать ребят на дальнейшую борьбу за знания.

МАТЕМАТИКА является одной из самых важнейших дисциплин в нашей школе. Ликвидировать окончательно «коренной недостаток» школы — это значит добиться крепкого усвоения всех знаний, преподаваемых в школе, и в том числе математики.

В ознаменование приближающихся великих годовщин мы принимаем предложение «ПИОНЕРСКОЙ ПРАВДЫ» и ВЫЗЫВАЕМ ЮНЫХ МАТЕМАТИКОВ ПРОЛЕТАРСКОГО РАЙОНА НА АКАДЕМИЧЕСКИЙ БОЙ ПО МАТЕМАТИКЕ.

50 отважных бойцов, лучших юных математиков нашего района, должны встретиться в академическом бою с 50 лучшими юными математиками Пролетарского района И ПОБЕДИТЬ ИХ.

Мы бросаем социалистический вызов ПРОЛЕТАРСКОМУ районному бюро пионеров: ВЫСТАВЬТЕ ПРОТИВ НАС СВОЙ ОТРЯД ЮНЫХ МАТЕМАТИКОВ! Академбой обоих районов должен быть проведен между юными математиками 7-х групп. Предметом боя мы предлагаем избрать АЛГЕБРУ в пределах ныне изучаемого курса.

ПИОНЕРЫ И ВОЖАТЫЕ! Разверните подготовку к бою. Организуйте юных математиков. Пригласите педагогов по математике, пусть они помогут вам в этой работе.

ЮНЫЕ МАТЕМАТИКИ! Помните, что честь района в ваших руках. Вы должны во что бы то ни стало победить в академбою.

СТАЛИНСКОЕ РАЙОННОЕ БЮРО ПИОНЕРОВ.

Достойно встретить 15-летие комсомола и 16-ю годовщину Октября — это значит притти к этим великим революционным годовщинам с высшими показателями в учебе, с образцовой успеваемостью, с отметками «ХОРОШО» и «ОТЛИЧНО».

Не резолюции, не пустые обещания, не пустозвонные обязательства нам нужны. Нам нужны конкретные, живые пионерские дела, которые повысили бы качество учебы и укрепили пионерскую организацию.

Редакция газеты «ПИОНЕРСКАЯ ПРАВДА» обратилась к пионерам Сталинского и Пролетарского районов Москвы с предложением — организовать межрайонный академический бой юных математиков. Это начинание должно содействовать возникновению десятков кружков юных математиков в отрядах, резко повысить успеваемость по математике.

Сегодня мы печатаем социалистический вызов Сталинского райбюро пионеров Пролетарскому району.

Пионеры, педагоги, вожатые СТАЛИНСКОГО РАЙОНА энергично взялись за эту работу. Очередь теперь за Пролетарским районом. Задача пионеров обоих районов — не ограничиться межрайонным академбоем, а ознаменовать приближающиеся юбилеи целым рядом академбоев между школами, группами, отрядами и даже звеньями и не только по математике, НО И ПО ДРУГИМ ПРЕДМЕТАМ.

Особенно следует отметить быстрый отклик ряда крупных ученых-математиков, проявивших большой интерес к академбою и выразивших готовность содействовать ему.

ПУСТЬ ЭТО НАЧИНАНИЕ БУДЕТ ПОДХВАЧЕНО ВСЕМИ ПИОНЕРСКИМИ ОРГАНИЗАЦИЯМИ СОЮЗА.

15-ЛЕТИЮ КОМСОМОЛА И 16-й ГОДОВЩИНЕ ОКТЯБРЯ — ДОСТОЙНУЮ ПИОНЕРСКУЮ ВСТРЕЧУ!

БОЙ ПРИНЕСЕТ ПОЛЬЗУ

Приветствую очень хорошее предложение. Это принесет очень большую пользу нашим учащимся в усвоении математики.

Я, со своей стороны, постараюсь помочь этому начинанию.

Преподаватель математики 7-й школы М. ГРЕМПЛЕР.

Говорит зав. районо

РАЙОНО ВЫДЕЛЯЕТ МЕТОДИСТА

Приветствую проведение академбоя юных математиков. Для содействия этому интересному начинанию выделяю методиста математика РОНО товарища Игнатьева.

Одновременно РОНО дает указание преподавателям математикам об активном участии в этом деле. РОНО всеми средствами будет содействовать достижению успешных результатов.

Еще раз приветствую это интересное и полезное начинание.

Зав. Сталинским районным отделом народного образования ВИГДОРОВ.

Ученые оценят наши знания

ОБЯЗУЮСЬ ПРИНЯТЬ УЧАСТИЕ

Профессор Л. Тумаркин.

Обязуюсь принять участие в проведении академбоя по математике между пионерами Сталинского и Пролетарского районов.

Надеюсь, что новое поколение сознательно и твердо овладеет основами наук в соответствии с решениями партии и правительства в начальной и средней школе и даст вполне подготовленный состав учащихся для высшей школы, даст сотни и тысячи сознательных и образованных строителей коммунистического общества.

Заведующий кафедрой математики механико-машиностроительного института имени Баумана.

Проф. Л. Тумаркин

АКАДЕМБОЙ — НЕ КОНКУРЕНЦИЯ

Академбой между школьниками старших групп — прекрасное начинание, которое может дать очень значительные достижения в смысле поднятия интереса к науке, если его правильно организовать.

Я думаю, что очень важно во всем проведении боя с самого начала ИСКЛЮЧИТЬ умелым руководством элементы спорта и конкуренции, направив все внимание на самый предмет и серьезный подход к нему.

Важно, чтобы задавались вопросы, имеющие целью определить не формальные знания, а общее развитие, уровень серьезности участников. Чрезвычайно желательно с проведением боя соединить лекции (в живой и занимательной форме) научных специалистов для участников боя.

Профессор А. ХИНЧИН.

Директор механо-математического факультета Московского государственного университета.

Академик Леонард Эйлер

Очерк Бориса Рейна

5 октября Всесоюзная академия наук чествовала память умершего 150 лет назад великого математика ЛЕОНАРДА ЭЙЛЕРА.

*

Шестнадцатилетний сын базельского пастора бесстрашно читал свою первую латинскую речь с кафедры Базельского университета. Его выступление было настолько изумительно, а анализ философии Ньютона и Декарта настолько ярок, что университетский коллегиум немедленно присудил ему ученую степень магистра. Этот юноша был будущий величайший математик — Леонард Эйлер.

Он родился в 1707 г. Подростком ходил в философские школы базельской гимназии. Все свободное время он посвящал математике.

Двадцати четырех лет от роду вместе с сыновьями своего учителя знаменитого математика БЕРНУЛЛИ Эйлер уехал в Россию. Здесь он застал «тайную канцелярию», кнутобойство, дыбу и допрос с пристрастием.

Академия должна была сочинять торжественные оды на победы и тезоименитства царей и цариц, составлять астрологические гороскопы, приготовлять «потешные огни» и иллюминацию для семипудовой, вечно полупьяной Анны Иоанновны. Батогами были биты даже академические переводчики — Барков и Лебедев и сам «элоквенции профессор» Тредьяковский.

Молодой «ад'юнкт математики» не смог долго выдержать эту обстановку. В 1741 г. по приглашению прусского короля Фридриха Эйлер уехал в Берлин.

Но великий математик не терял связи с русской Академией наук, систематически сотрудничая в ее «Записках». Четверть века жизни Эйлера в Берлине дали сотни статей по чистой и прикладной математике, «Введение в анализ», Эйлеровское «Вариационное исчисление», новую до сегодняшнего дня непревзойденную «Теорию луны» и др.

Эйлер был необычайно трудоспособен. Однажды он в течение трех дней проделал грандиозную вычислительную работу, которую другие ученые не соглашались сделать менее чем в три месяца; однако напряжение было слишком велико, и он потерял правый глаз. Позже, в России, куда величайшего в мире математика опять пригласила Екатерина II «на любых условиях», Эйлер окончательно потерял зрение. Но гениальный ученый не сдался. Он диктовал свои сочинения сыну и ученикам, и еще сотни статей и 10 грандиозных томов были написаны слепым математиком.

В одно осеннее петербургское утро 1783 г. когда ученый на минуту отвлекся от своих вычислений, чтобы поиграть с 5-летним внуком, он почувствовал себя дурно и, говоря словами Кондорсэ, «гений прекратил вычислять и жить».

(«ИЗВ.»)

ПРОШУ ЗАЧИСЛИТЬ МЕНЯ В БОЙЦЫ

Я люблю математику. Алгебра интересует меня уже очень давно. Я уделяю ей большое внимание. Я часто решаю алгебраические примеры сверх заданных нам на дом. Ребята в группе считают меня хорошим математиком. Таких ребят, как я, любящих математику, в нашей школе очень много.

Сейчас, когда об'явлен академбой юных математиков, нам нужно будет крепко сорганизоваться и пригласить педагогов и начать усиленную подготовку к бою.

Прошу районное бюро зачислить меня бойцом.

Пионер О. Заворочаев.
7-я группа
7-й школы Стал. ОПО.

„ВОЕВАТЬ" МЕЖДУ ГРУППАМИ

Скажу без излишней скромности, — меня ребята считают неплохим математиком. И действительно, математика — любимый мой предмет.

С большим интересом я услышал про академбой юных математиков, который должен состояться между школами и Пролетарским районом. Я считаю, что это замечательное дело должно быть проведено не только между районами но и внутри школы между группами.

Очень прошу зачислить меня в состав бойцов академбоя.

Деткор Миша Артамонов.

7-я группа «А»
7-й ФЗД Стал. ОПО.

15-летие комсомола встречаем походом за технику

Пионеры Чувашии идут в технические кружки!

В поход ЗОТ включились ДТС, многие кружки юных техников.

Пионеры Цивильского района (Чувашия) организовали десять кружков юных техников, готовятся сдать нормы по автотракторному делу.

Но не все так работают. Медленно еще раскачиваются товарищи, мало внимания уделяют подготовке к сдаче норм на значок ЗОТ. Примером этого является БОРОВИЧСКОЕ РАЙБЮРО ДКО.

Отстает и центральная ДТС, которая до сих пор не выработала ни одной нормы. Ей надо брать пример с ЛЕНИНГРАДСКОЙ ГОРОДСКОЙ ДТС, выработавшей уже три нормы, с КРАСНОПРЕСНЕНСКОЙ ДТС (Москва), приступившей к выработке норм. ЦДТС должна немедленно приступить к выработке норм, перестроив всю работу! А дело каждого отряда вовлечь всех пионеров в различные кружки техники.

Организовано 10 кружков

Цивильская пионерская организация (Чувашия) включилась в поход на сдачу норм на значок «ЗОТ».

РАЙОННАЯ ДТС ОРГАНИЗОВАЛА 10 ТЕХНИЧЕСКИХ КРУЖКОВ. Выработан план работы, все кружки обеспечены материалами.

Цивильская пионербаза начала подготовку к сдаче норм. Юные техники сдают автотракторные нормы.

Вызываем все районные ДТС последовать нашему примеру.

Заместитель председателя райбюро ДКО С. ЕВСЕЕВ.

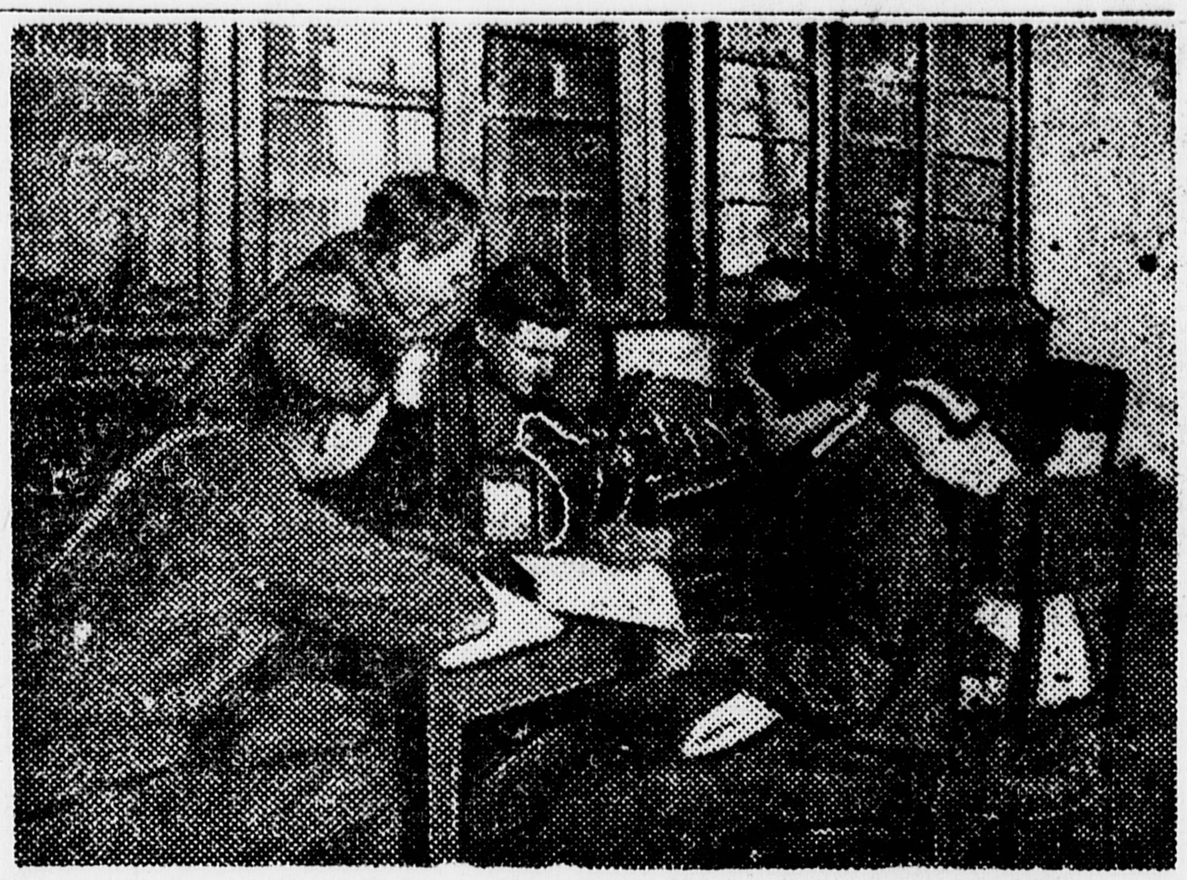

Бригада Тоси Фетисовой, пионерки 63 отряда базы ЦАГИ, занимается в физическом кабинете школы им. Радищева (Москва)

Ничего не знаем...

Я хочу сдать норму на значек «ЗОТ», хочу подготовиться к сдаче.

Но как мне это сделать? У нас в БОРОВИЧАХ нет ДТС, а пионерская организация совершенно не занимается техникой.

Как мне быть?

Юитех ЛОПАТИН

Ленинградская область

ОТ РЕДАКЦИИ:

Боровичское райбюро ДКО должно развернуть работу по технике. Но и тебе, товарищ Лопатин, не нужно сидеть сложа руки и ждать, когда кружок организуется КЕМ-ТО! Соберите интересующихся техникой ребят, привлеките к работе кружка специалистов.

Стулин исправился

Был в Давлекановской пионербазе пионер Стулин. Был он в школе первый озорник. Его исключили из школы и пионеротряда. Ходит парень, плачет: «Примите в отряд обратно».

Подумали ребята и решили снова привлечь к себе Стулина. Оказалось, что Стулин умеет делать автомодели. Увлекся он этой работой, стал хорошим пионером. Его послали весной на Всебашкирский слет авиомоделистов.

В Уфе модель Стулина пролетела 54 метра.

Стулин приехал в Давлеканово с премией. Он пришел в райбюро, потребовал денег на организацию авиомоделього кружка.

Он собрал вокруг себя 12 любителей, потом к этому ядру пришли еще ребята.

Сейчас кружок имеет большие достижения. Есть модели, летающие на расстояние более 150 метров. Построенный ребятами мой ольфер подымается высоко в облака.

Сейчас лучшие кружковцы идут руководить кружками авиомоделистов в отряды района.

А где бузотер Стулин? Его уже нет. Есть авиомоделист Стулин — примерный, дисциплинированный пионер.

Башкирия. ДАШАЛОВА.

Вера Савельевна помогает

Организовать кружок юных моделистов мы думали давно. Летом мы вдвоем сделали модель трехцилиндровой паровой машины и мотор, работающий сжатым воздухом.

Когда же мы прочитали в «Пионерской правде» о «ЗОТ», мы решили организовать кружок в своей базе. Преподаватель химии и физики Вера Савельевна Зигаленко помогает нам. Теперь у нас будет возможность строить всякие модели.

Детворы Мнухин и Биринбаум

Синельниково, школа ФЗД № 2

Крыло и рейка ГОТОВЫ

При нашей ДТС работает кружок авиомоделистов. В кружке 14 человек, все ребята из разных школ нашего города Жлобина. Руководит кружком старый авиомоделист З. Миронович.

Сейчас мы делаем модели, каждый из ребят сделал уже по крылу и рейке. Ребята работают старательно, овладевая техникой авиомоделизма.

Детвор Я. Сорокин.

Белоруссия

ИЗОБРЕТЕН НОВЫЙ КОНСТРУКТОР

Деревянный конструктор, изобретенный инженером КИТРОССКИМ,— конструктор маленького размера.

Ребята младшего возраста любят строить большое, «настоящее». Настоящий трамвай, чтоб ходил, настоящий дом в два этажа, грузовик на колесах!

Нина Павловна Поспелова — педагог, автор детских игр «КТО БРИГАДИР» и «ПРЕЖДЕ и ТЕПЕРЬ», в течение нескольких лет искала новые формы детских игрушек, из которых можно сделать «настоящее».

Наконец, такая игрушка изобретена. ЭТО БОЛЬШОЙ ДЕРЕВЯННЫЙ КОНСТРУКТОР, СОСТОЯЩИЙ ИЗ ДОСОК, КОЛЕС, ПЛАНОК БОЛЬШОГО РАЗМЕРА.

Этот конструктор — большая коллективная игра. В нее может сразу играть группа ребят. Из такого конструктора можно построить дом, в который свободно войдет девятилетний мальчик. Из этого конструктора можно строить мебель, киоски для продажи литературы, грузовики.

Модель конструктора готова. Необходимо в самое ближайшее время выпустить такой конструктор в массовое изготовление и продажу. В жактах, на детплощадках, в клубах должны играть ребята в новую занимательную игру.

ЦБРИЗ должен скорее запатентовать товарищу Поспеловой ее изобретение.

Московский городской отдел народного образования собирается выпустить игру товарища Поспеловой в специальной мастерской.

ЕВГА.

Товарищ Поспелова за сборкой своего конструктора.

Новый герб

Рис. К. Елисеева.

«Только топор способен исправить преступника» (из проекта уголовного кодекса, принятого на с'езде фашистских юристов в Лейпциге).

✻ На происходящих сейчас маневрах румынской армии произведено покушение на начальника Румынского генерального штаба генерала Лазареску. Взрывом гранаты убит ад'ютант, Лазареску тяжело ранен.

✻ 12 октября с Варшавского аэродрома в Бухарест под командой начальника военной авиации вылетает эскадрилья в составе 42 польских самолетов — военных истребителей.

✻ 8 октября в Шотландии взорвалась подводная лодка «11 — 25». Пожар на лодке продолжался 4 часа. Двое из экипажа убиты

✻ Начались крупные воздушные маневры в Японии с участием 80 самолетов разных типов. Маневры продолжатся 4 дня.

Фашистское судилище в Берлине

Все надежды на провокатора

Судьи переехали в Берлин. Фашистский суд возобновил свою деятельность на новом месте. Рейхстаг, где проходит процесс, оцеплен усиленными полицейскими отрядами. Все, даже имеющие пропуск в рейхстаг, подвергаются строгому обыску. В Берлине суд намерен заседать долго. Предстоит допрос целой роты сторожей и пожарных. **Судьи возлагают большие надежды на провокатора Ван-дер-Люббе, который будет ходить с судьями по зданию и наглядно показывать, как он искусно в один миг воспламенил громадную постройку.**

Опять на сцену выплыл новый свидетель — студент **Ганс Летер**, который ежедневно проходил мимо рейхстага. В день поджога, проходя мимо рейхстага, он слышал... звон разбитого стекла.

По его мнению, это «несомненно были коммунисты», которые «поджигали» рейхстаг.

ПО СОВЕТСКОМУ СОЮЗУ

Пройдено 10.200 километров

КАРАКУМОВЦЫ В ГОРЬКОМ

Ровно три месяца назад 23 машины каракумского автопробега вышли из Горького. Сейчас 14 из них производства автозавода им Молотова в полном порядке вернулись в Горький. Спидометры отметили 10.200 километров, контролеры— нормальное техническое состояние моторов и всех агрегатов.

Пролетарии города восторженно встретили участников пробега Улицы украшены лозунгами и плакатами.

На границе края колонна была остановлена самолетами «Динамо» и шествием машин. В сопровождении их колонна двинулась в Горький по шоссе.

Центральная встреча состоялась на площади Свободы. Под проливным дождем колонну ждали тысячи трудящихся. На митинге с приветственной речью выступили секретарь крайкома ВКП(б) товарищ **Столяр**, зам. пред. крайисполкома тов. **Островский**, председатель Совнаркома Чувашии **Токсин**. Ответное слово произнес командор автопробега **Мирецкий**.

Затем машины отправились к своему последнему финишу — на завод имени Молотова.

Встреча участников автопробега в Горьком (Союзфото.).

Очерки участника автопробега Е. БАСНЯЦКОГО

1. ГОРОД БЕЛЫХ КРЫШ

6 июля выехали из Москвы... Большое путешествие проделали машины и люди.

Посмотрите на карту СССР. Возьмите карандаш. Линия автопробега длиной в 9.500 километров пройдет по шоссейным дорогам Московской области, пересечет Оку, Волгу, Каму, Сыр-Дарью и Аму-Дарью, пойдет по степям Казакстана, через Приаральские пески, будет виться по пыльным дорогам Средней Азии и, наконец, дойдет до безводной пустыни Кара-Кум

Автомобили и люди преодолели пустыню. Дальше линия пересекает Каспийское море, поднимается на Кавказский хребет и снова идет в Москве.

Зачем же 100 человек на 23 машинах путешествовали по степям, пескам, солончакам, болотам горам? Для чего преодолевали они жажду, зной и ветры в течение 3 месяцев?

Правительство поручило участникам пробега проверить качество работы наших автомобильных заводов, испытать советский автомобиль, проложить новые дороги через пустыню.

Советские автомобили испытание выдержали блестяще.

Ак — значит белый. Тюб — тюбетейка—шапка. Актюбинск— город белых крыш, белых домов, светлых пыльных улиц. Когда по ним проезжает автомобиль, сзади его не видно. Кажется, что по дороге движется столб пыли.

Сюда мы прибыли из Оренбурга, отсюда едем в Иргиз. Актюбинск — первый большой город в Азии на пути экспедиции. Здесь дневка. Здесь водитель тщательно обмоет машину, проверит мотор заправит машину, водой, бензином и маслом.

Актюбинская область больше Франции. Степи, степи. В степях пасутся огромные стада овец и верблюдов.

Пойдем следом за автоколонной. Улицы разукрашены. Белые саманные дома одеты в кумач лозунгов и флагов. Нас встречают рабочие паровозного депо, гаража, МТС. Здесь делегация Актюбхимстроя, представители ближайших колхозв и совхозов Играют оркестры. Машины прибывают на площадь к клубу железнодорожников.

Вдруг от клуба отделилась группа женщин. Человек 25. С ведрами, щетками, тряпками. Они шли прямо на командорскую машину. И не успела колонна остановиться, как была атакована этим небольшим, но решительным отрядом На крылья машин полилась вода, щетки и тряпки пошли в дело, и автомобили снова заблестели. Начался митинг. Смущенные шоферы стояли в нерешительности.

Недалеко от трибуны горячо спорили двое ребят.

Я отвел их в сторону В руках у одного я увидел блестящий предмет. Другой старался его вырвать.

— Где ты взял?

Но тут пришло новое затруднение,— я не знал казакского языка, а ребята ничего не понимали по-русски.

— Где ты взял эту штуку?— спросил я строго.

— Биль мейм (не понимаю),— ответил парнишка.

Жаркий спор возобновился. Только через переводчика удалось выяснить, что эти ребята из соседнего аула, который мы проезжали час назад. Там они нашли эту деталь на дороге и взапуски бежали несколько километров вслед колонне, чтобы вернуть потерю шоферу. Спор же шел о том, кто первый поднял вещь и кому принадлежит честь передачи вещи хозяину.

— Но откуда вы узнали,— спросил я через переводчика,— что это часть автомобиля?— В ответ оба хитро ухмыльнулись.

— Может быть, вы знаете как эта штука называется?—спросил я и улыбнулся, уверенный, что дал ребятам непосильную задачу.

— Пробка радиатора,— ритом заявили оба. И сразу застыли в важной, надменной позе.

(Продолжение следует).

Сказка об Алешке-Рязань и Дядьке Беломоре

Лев КАССИЛЬ

(ОКОНЧАНИЕ)

Контрик

Жил в лагере плохой человек по прозванию гражданин Контрик «Не желаю быть счастливым гражданином, а насильно вы меня им не сделаете»,—так рассуждал Контрик и целые дни валялся на койке. Он пел скучную песнь про старую жизнь и храпел на весь лагерь. Он грубил воспитателям и дрался с товарищами. Он отказывался от работы. Он был «отказчик». Его записали в кавалеры Мокрой Курицы.

Контрик хотел бежать из лагеря. Он стал подговаривать Алешу. Он звал его в теплые края. Но Алеша и слышать об этом не хотел. Тогда Контрик вот что сделал. У Алеши раз заболела голова. Контрик дал Алеше понюхать тайный, сладкий, пьяный порошок. Алеша не удержался, понюхал и сделался, как пьяный. У него закружилась голова и ослабли ноги. Алеша очень плохо работал в этот день. Он делал не то, что надо, он грубил Дядьке Беломору, он испортил уголок плотины. Его просили уйти. Он не уходил. Бригада из-за него отстала от других. И Алеше навесили орден Мокрой Курицы. Когда Алеша очнулся и увидел этот позорный орден, он заплакал от стыда и обиды.

— Вот видишь,—сказал тогда Контрик,—мы теперь с тобой товарищи. Нечего петушиться, кавалер Мокрой Курицы. Неужели же ты и после этого тут останешься?

Пропружает!

И Алеша решил всем на зло бежать. Они бежали ночью. А ночь была черная. Ночь была бурная. И ветер гнал волны к неоконченной плотине. Алеша и Контрик тихонько прокрались через лагерь. Алеше захотелось последний раз взглянуть на свою плотину, такую широкую, такую высокую, такую красивую. И вдруг он заметил, что волны размыли, что буря расшатала часть насыпи. Вода подымалась. Вода лезла, рыла, точила, долбила. Вода грозила опрокинуть Алешкину плотину.

— Пропружает!.. Пропружает! —закричал Алеша.— Контрик, я не могу, я побегу нашим сказать, уходи один, как хочешь!—Он полез в ледяную воду, он руками синими руками нащупал повреждение, вылез и побежал в лагерь, крича: «Пропружает! Пропружает!»...

И парни Дядьки Беломора вскочили все разом. И сам Дядька Беломор, чихнув, проснулся. Он проснулся и сразу одел кепку. В лагере били барабаны. По лагерю гремела тревога. Развернулись знамена. Засияли прожекторы. И ударили оркестры.

Каналоармейцы пошли на штурм. Они шли спасать плотину. Ветер шел навстречу. Дождь летел с ветром. Вода била в берега. Впереди всех шагал Дядька Беломор и тридцать три его богатыря.

Рисунок Люминарского.

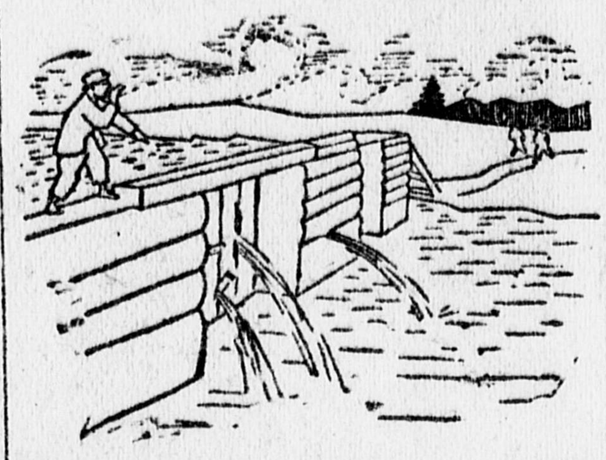

Вода грозила опрокинуть Алешкину плотину.

Всю ночь и весь день прорабатали ударники. Всю ночь и весь день не сходил с плотины Алеша. Он простудился в холодной воде и кашлял. Дядька Беломор велел итти домой. Алешка не хотел, и тогда его насильно отправили спать. Его уложили, а у дверей встал часовой с ружьем. Первый раз в лагере охранял Алешку часовой. Но Алешка сделал вид, что он спит, а когда часовой отвернулся, Алешка вылез в окно и опять прибежал на плотину. Каналоармейцы отогнали воду от плотины. Они заделали дыры. И плотина была спасена.

Телеграмма

И вот настал день, когда открылись тяжелые ворота. Вода хлынула с плотин, и озеро с горы потекло по громадной водяной лестнице. Моря соединились. Из Балтийского моря прошел по каналу первый пароход.

Это был большой праздник для всей Советской страны. И Чекист пригласил Художницу поехать от моря до моря на пароходе. Художница обещала срисовать канал.

Они ехали на пароходе и все спорили. Художнице нравилось ровное место, а Чекисту горы. Художница любила тихий ход, а Чекист приказал итти полным ходом. Но вот пароход остановился посреди канала около большой плотины. Пассажиры сошли на берег. Вдруг к Художнице подошел какой-то молодой аккуратный рабочий.

— Здравствуйте,— сказал он, «не смея». —Это я. Не узнаете? Бывший Алешка-Рязань. Эту плотину я тоже делал... Извините меня, сколько я вам должен за те краски... которые я у вас тогда... это... нечаянно взял?

— Потом сочтешься, она мне больше проспорила, — засмеялся Чекист-начальник.— Ну-ка, Дядя Беломор, покажи, как твоя плотина работает.

— Есть, товарищ начальник, — отвечал Дядька Беломор. — Ну-ка, Алеша, остановы реку!

Алеша полез на плотину. Алеша повернул колесо. И река в тот же миг остановилась. Река прекратилась. Стало видно каменное дно.

— А ну, Алеша, отпусти ее совсем.

И Алеша выпустил реку на свободу. Река вырвалась и зарычала. Рухнули громадные водопады, ударили фонтаны.

— Товарищ начальник! — сказал Алеша.—Вот мы прошлый раз товарищу Сталину телеграмму давали, что канал кончен и его именем зовется. А кое-куда забыли телеграмму послать. Вот пошлите пожалуйста за границу.

— За границу? — удивился начальник. — Кому?

— Шведскому и норвежскому королю, — сказал Алеша и прочел свою телеграмму:

«Граждане короли и заведующие странами, — читал он. — Сообщаем вам, что вы теперь живете не на полуострове, а на полном острове.

От бригады Беломора—бывший получеловек, а теперь полный человек, Алексей-Рязань, краснознаменец.

ШАХМАТЫ

Отдел ведет Г. Гайдаров

ЗАДАЧА № 8
Посвящается Смирнову
Л. Соколов, Москва. (15 лет).

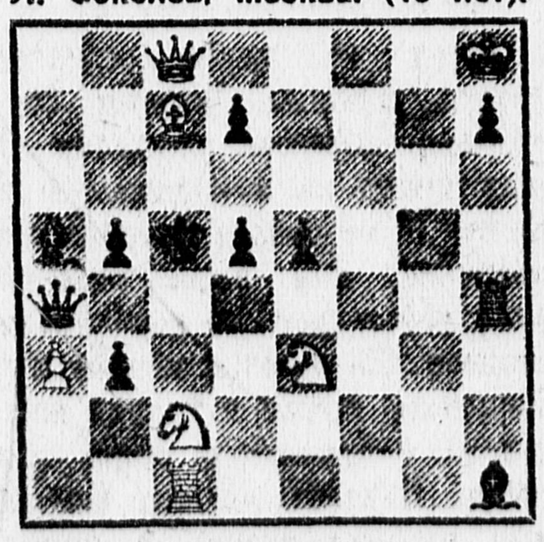

Белые: Кр h 8, ФС 8, Лс 1, Сс 7, Кс2, е 3, па 3 (7)
Черные: КрС 5, Фа 4, Лh 4, Са 5, h1, п.в 3, в 5, d 5, d 7, е 5, h 7 (9)
Мат в 2 хода.
Фамилии первых пяти прославших правильное решение будут напечатаны.

„ТУРНИР 18 ГОРОДОВ“

4-я школа—показательная

Решением штаба по проведению турнира **4-я школа Красной Пресни** взята за образцовую по подготовке и проведению турнира. К школе прикреплены два члена штаба для оказания практической помощи.

4 октября состоялась первая инструктивная беседа с вожатыми базы, заведующим школой и с педагогами-шахматистами.

5 октября собрался актив с участием педагогов. На сборе было 12 ребят. Педагог Околов взялся руководить кружком.

7 октября мастер Рюмин дал в школе сеанс одновременной игры, в котором участвовало около 40 человек. Выбран штаб турнира.

9 октября уже начали игру две шахматных шестерки.

Ответ. редактор А. ГУСЕВ.

Адрес редакции: Москва, центр. Новая площадь, д. 10. Тел.: 2-89-24, 1-35-64 Редакция принимает от 10 до 5 часов дня.
Подписная цена на 1933 г.: на 1 месяц — 30 к., на 3 мес. — 90 к., на 6 мес. — 1 р. 80 к., на 12 мес. — 3 р. 60 к.

№21

Уполномоченный Главлита № В — 69022. Типография газеты «Правда», Москва, ул. им. Горького, 43. Издат. № 929.